

Tilmelding til prøver

Tilmelding til uofficielle prøver i Nordsjælland sker på Region Nordsjællands hjemmeside under Aktiviteter, hvor prøven oprettes. Den bliver også annonceret på forsiden. I tilmeldingssystemet kan man selv tilmelde og afmelde sig, i får en kvitteringsmail som i skal kvittere endeligt på, først da er i rigtig tilmeldt. Gem kvitteringsmailen for det er også her man selv kan afmelde. Systemet lukker automatisk for tilmeldingen 10 dage før prøvestart, så vil man afmelde sig, skal det ske inden lukningen. Herefter sker til- og afmelding til prøveleder, se under den enkelte prøve. Hvis man udebliver, eller mangler at afmelde sig fra en prøve, koster det prøvegebyret, læs mere under den enkelte prøve. Officielle prøver, B-prøver, WT's og Race prøver kan kun tilmeldes via moderklubben DRK's hjemmeside under kalendertilmelding.

På alle vore C-prøver giver vi mulighed for, at man i begynder- og åbenklasse kan vælge, om man foretrækker deltagelse formiddag eller eftermiddag. Det er ikke altid vi kan opfylde ønsket, det afhænger af hvor mange, der vil deltage f.eks. formiddag. Mødetid og al information står under prøven på hjemmesiden. Kataloget laves automatisk så man kan se på hjemmesiden, om man er tilmeldt og hvem, der ellers kommer. Kataloget er dog først endeligt ca. 4 dage inden prøven. Man printer det selv fra siden og tager med på dagen. Detaljer om mødetid får man på hjemmesiden.

På de fleste C-prøver kan man i begynderklasse vælge om man vil afprøves på dummy eller vildt.

Tilskuere er meget velkommen til vore prøver, dog ikke A-prøver der er egentlige jagter. Man kan få en forklaring på prøverne og rundvisning ved at henvende sig til sekretariatet.

Husk stambog og vaccinationspapirer samt VAND til hunden.

Alle hunde får kritik og der er en præmiegenstand til hunde med 1. præmie/bestået WT. **Eventuelle spørgsmål** vedr. prøver rettes til markprøveudvalget, spørgsmål vedr. pokaler til pokalbestyrer. Den øvrige regionsledelse er naturligvis også parat til at hjælpe.

Se hvad DRK Nordsjælland ellers tilbyder af aktiviteter på hjemmesiden:

www.drk-nordsjaelland.dk

Reglementer mm kan findes på moderklubben Dansk Retriever Klubs hjemmeside www.dansk-retriever-klub.dk under downloads og reglementer.



Om at gå på prøve i Region Nordsjælland



Generel information om markprøver og andre prøver

Region Nordsjælland er den region under Dansk Retrieverklub med flest medlemmer, vi forsøger derfor at opretholde et relativt højt aktivitetsniveau med prøver hver måned. Dette er naturligvis kun muligt med en aktiv regionsledelse og støtte fra en masse dygtige og hjælpsomme medlemmer som dommere, prøveleder og hjælpere, tak til jer der hjælper andre og forhåbentlig også jer selv til at få en god oplevelse med hunden. Man behøver ikke nogen forudsætninger for at hjælpe, vi finder altid en god tjans at starte på og så er det en god måde at lære andre at kende på – samt se hvor man går på prøve.

En retriever er en jagthund med et medfødt jagtinstinkt der skal dækkes i en eller anden grad for at hunden trives optimalt, uanset om den bliver brugt til jagt eller ej. Det at gå på markprøver og træne den er en del af samværret med hunden. Man kan dyrke det som en sport, bruge det som træning, så hunden bliver en god jagthund eller bare hygge sig med andre retriever ejere og glæde sig over at se hunden arbejde.

Generelle adgangskrav til markprøver i Region Nordsjælland

Danske prøvedeltagere, både ejer og fører, skal være medlem af DRK.
Udenlandske prøvedeltagere skal være medlem af udenlandsk FCI-anerkendt klub.

Danskejede hunde skal være stambogsførte i DKK. Importerede hunde, der er under registrering i DKK, kan af DKK - dersom deres udenlandske stamtavle er godkendt af DKK - få tilsendt en standardkvittering som dokumentation for, at hunden er Under egistrering. Hunden skal være færdigvaccineret og have en alm. ansvarsforsikring. Vær opmærksom på, at dit forsikringselskab kan kræve en udvidet ansvarsforsikring, men det er ikke et krav i DRK.

På uofficielle prøver dispenserer vi for de almindelige markprøvere regler mht. hundens alder, hunden skal dog være fyldt 8 mdr., hundens kvalifikation, brug af vildtarter, der anvendes ofte uautoriserede, men trænede, dommere.

Dommere, hjælpere og prøvelæggere kan, hvis det er praktisk muligt deltage på prøven med egen hund, dog ikke i den klasse de agerer i.

Løbske tæver kan ikke deltage på markprøver/prøver, dog kan de efter aftale deltage på brugsprøver. Se mere på hjemmesiden under Markprøver – info om markprøver, her er der et link til Gennerelle adgangskrav til markprøver, lidt om kryptorkide hanhunde, om kemisk kastration og om hvordan man overfører en hund med DJR stambog til DKK.

Det officielle prøvesystem

Det officielle prøvesystem har tre hovedområder. WT-prøven er på dummyer og foregår over minimum 5 poster. Hunden får god mulighed for at prøve meget forskelligt, det er

en god prøveform at starte med. B-prøver er på vildt. Det er koldt vildt som er nedlagt på jagt i efteråret og frosset ned. B-prøven simulerer en jagt, men selve opgaverne er bygget op efter den klasse man starter. En begynderklasse består ofte af 3 markeringer (kastede fugle) og et lille søg hvor man har lagt 5-7 fugle og 1-2 kaniner ud som hunden skal finde selvstændigt. A-prøver er jagt hvor vi deltager som apportører, dem der henter vildtet, Dommeren fordeler opgaverne mellem hundene. Alle officielle prøver stambogsføres, i hundeweb, DKK's officielle side med sundhed og opnåede resultater for hunden.

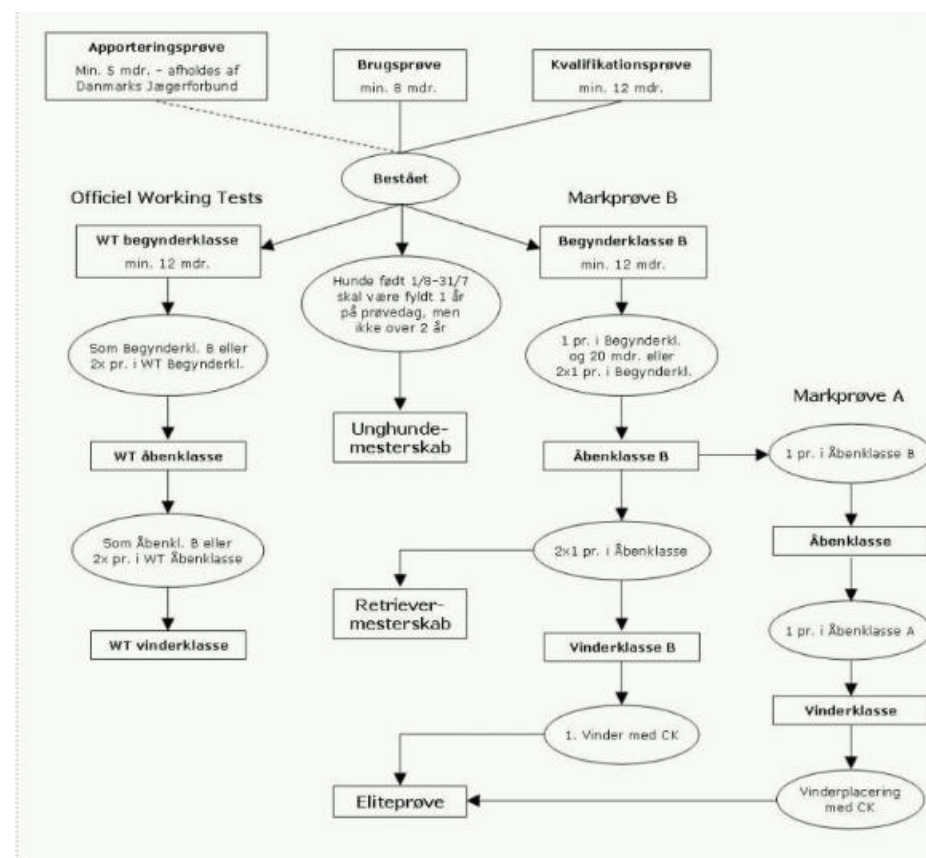

Det uofficielle prøvesystem

Uofficielle prøveformer er C-prøver, uofficielle Working Tests (u-WT) og andre særlige uofficielle prøver som f.eks. Grøn WT for uøvede hunde og førere. De uofficielle prøver adskiller sig i princippet ikke fra de officielle prøver på anden måde, end at det jo er træningsprøver, så der kan dispenseres lidt fra reglerne. På den grønne WT gives kun kritisk og hjælp ikke præmiering.